

LES GROTTES

36	• Comblain-au-Pont (province de Liège) La Grotte de l'Abîme.....	80
39	• Couvin (province de Namur) La Caverne préhistorique de l'Abîme.....	81
40	• Dinant (province de Namur) La Grotte de Dinant “ La Merveilleuse ”.....	83
41	• Flémalle (province de Liège) La Grotte et le Préhistosite de Ramioul.....	84
42	• Gesves (province de Namur) Goyet la Préhistorique.....	86
43	• Han-sur-Lesse (province de Namur) La Grotte de Han.....	88
44	• Hastière-sur-Meuse (province de Namur) Le Domaine des Grottes du Pont d'Arcole.....	90
45	• Hotton (province de Luxembourg) La Grotte des Mille et Une Nuits.....	91
46	• Petigny – Couvin (province de Namur) Les Grottes de Neptune ou la Grotte de l'Adugeoir.....	93
47	• Remouchamps (province de Liège) Les Grottes de Remouchamps.....	94
48	• Rochefort (province de Namur) La Grotte de Lorette.....	96
49	• Sclayn – Andenne (province de Namur) La Grotte Scladina.....	97

La Grotte de l'Abîme

Comblain Au Pont (province de Liège)

Description

La visite débute par une introduction en salle sur le contexte dans le dans lequel la grotte de s'est formée. Un guide explique comment le calcaire s'est déposé, comment il a été déformé (plissé, fracturé) et comment un karst s'est développé à cet endroit.

La grotte de l'abîme est à prédominance verticale. Attendez-vous donc à monter et descendre bon nombre d'escaliers. La visite dure environ 75 minutes et se fait en parcourant des galeries qui débouchent sur des petites salles aux superbes concrétions (stalactites, stalagmites, draperies, fistules, etc.) diversement colorées et particulièrement bien mises en évidence par un éclairage judicieux. Le port du casque n'est pas superflu car le plafond de ces galeries est par endroits assez bas.



Comblain Au Pont

Informations (valables au 19/05/2009)



Heures d'ouverture :

- Se renseigner au préalable sur les jours et les heures d'ouverture.
- Le site ne se visite qu'à certaines périodes de l'année (les vacances de Pâques, d'été, de Toussaint; les WE et jours fériés de mai et juin).



Téléphone :

04/369 26 44



Fax :

04/289 19 92



Courriel :

tourisme@decouvertes.be



Site internet :

www.decouvertes.be



Prix :

- Juillet et août :
 - +12 ans : 12,00 €
 - de 4 à 11 ans : 8,00 €
 - -4 ans : gratuit
- Le reste de l'année :
 - +12 ans : 8,00 €
 - de 4 à 11 ans : 5,00 €
 - -4 ans : gratuit
- Tarifs spéciaux pour groupes

Itinéraire

Adresse :

Rue des Grottes (direction Mont), à 4170 Comblain-au-Pont.

Accès :

Depuis la E25 en venant de Liège, prendre la sortie 45 direction Sprimont. Ensuite, suivre la direction Comblain-au-Pont.

Depuis la E25 venant de Arlon-Luxembourg, prendre la sortie 46 direction Aywaille. Ensuite, suivre la direction Comblain-au-Pont.

Fléché à partir du Bureau du Tourisme, Place Leblanc, I à 4170 Comblain-au-Pont.

Comblain Au Pont



Remarques



Une vitrine du musée hébergé dans le bâtiment de l'office du tourisme instruira utilement le visiteur sur la géologie et les phénomènes karstiques de la région.

Le site de la Grotte de l'Abîme fait partie d'un ensemble de plusieurs sites touristiques situés sur la commune de Comblain-au-Pont qui peuvent être visités séparément. L'horaire des visites est fixé pour permettre de passer d'un site à l'autre.

Comblain-au-Pont dispose également d'un sentier géologique de 10 km, balisé et agrémenté de panneaux didactiques aux endroits d'intérêt particulier.



Le « Passeport Découvertes Mystères » permet de combiner les visites de la Carrière, de la Grotte de l'Abîme, du Centre d'interprétation de la Chauve-Souris et du Musée) (passeport valable pendant l'entièreté d'une saison touristique).

- +12 ans : 12,50 €
- de 6 à 11 ans : 8,50 €
- -6 ans : gratuit



Parking

La Caverne Préhistorique de l'Abîme

Couvin (province de Namur)

Description

Sur la rive droite de l'Eau Noire, une falaise de plus de cent mètres de long domine la ville de Couvin. Elle expose des calcaires à stromatopores et coraux (= biostromes) en bancs métriques à plurimétriques qui alternent avec des calcaires fins, noirs, pauvres en macrofaune, en bancs décimétriques à pluridécimétriques. Ces roches appartiennent à la Formation de Couvin (Membre de l'Abîme) et sont d'âge eifélien.

Cette falaise surplombe une terrasse en demi-cercle jouxtant un abri sous-roche. Des fouilles entreprises sous l'abri et dans la terrasse, au début du XX^e siècle et au milieu des années 1980, ont mis au jour des objets et outils en pierres taillées ainsi que des vestiges fauniques portant fréquemment des traces de décarnisation au silex. Des datations au carbone 14 réalisées sur des vestiges récoltés en 1905 ont révélé un âge aux alentours de 35 000 ans BP (avant aujourd'hui) tandis que celles effectuées sur des ossements provenant des fouilles de 1984-1986 ont donné un âge de $46\,820 \pm 3\,290$ BP. L'occupation de l'abri-sous-roche et de la terrasse remonte donc au Paléolithique moyen (Moustérien). Une dent appartenant vraisemblablement à un enfant néandertalien a également été découverte. Un ours en fer forgé martelé dressé sur ses pattes postérieures en position d'attaque (2,30 m) rappelle les luttes sanglantes que la tribu néandertalienne devait engager lorsqu'au retour d'une chasse, elle trouvait son repaire occupé par l'ourse prête à tout pour défendre ses oursons.

Au sud-est de l'abri-sous-roche, s'ouvre la Grotte ou Caverne de l'Abîme, étagée sur deux niveaux. L'étage supérieur, appelé « salle de l'Ours », se trouve au même niveau que la terrasse et est aménagé en un musée qui retrace la vie des premiers occupants. Des pièces typiques de l'industrie et de la faune de cette époque y sont exposées

L'étage inférieur, nommé « salle de l'Arche », est situé approximativement 12 m plus bas. Il se révèle par un son et lumière et abrite un montage audiovisuel présentant les grandes étapes de l'histoire de la Terre.



Couvin

Informations (valables au 10/07/2007)



Heures d'ouverture :

- Du 1er juillet au 31 août : tous les jours de 10:00 h à 12:00 h et de 13:30 h à 18:00 h
- Du 1er avril au 30 juin : les week-ends et jours fériés de 10:00 h à 12:00 h et de 13:30 h à 18:00 h
- Du 1er septembre au 30 septembre : les week-ends de 10:00 h à 12:00 h et de 13:30 h à 18:00 h
- Groupes : du 1er février au 31 décembre sur réservation (sauf mercredis)
- Janvier fermeture annuelle



Téléphone :

060/31 19 54 ou 071/55 88 11



Fax :

060/39 97 71 ou 071/59 63 22



Courriel :

abime@skynet.be



Site internet :

www.abime.be



Prix :

- Visite individuelle :
 - Adultes : 5,50 €
 - Enfants (4 à 12 ans) : 3,50 €
- Groupes de minimum 20 personnes :
 - Adultes : 4,50 €
 - Enfants : 2,50 €
- Tarif spécial pour combinaison Caverne de l'Abîme + Grottes de Neptune

Itinéraire

Adresse :

Rue de la Falaise, à 5660 Couvin

Accès :

Au sud de Charleroi, par la N5 vers Philippeville. Couvin est à 18 km au sud de Philippeville. L'entrée est située dans le village, au sud de la place principale.



Comblain Au Pont

Remarques



Démonstration de taille de silex



Visites combinées : Grottes de Neptune + Caverne de l'Abîme

La Grotte de Dinant, « La Merveilleuse »

Dinant (province de Namur)

Description

Il faut compter une cinquantaine de minutes pour visiter la grotte. Après une succession de galeries et de salles qui vous permettront d'apprécier les concrétionnements de calcite sur les parois, vous atteindrez la grande salle qui renferme des très belles stalactites et cascades de calcite blanche.

Informations (valables au 28/06/2007)



Heures d'ouverture :

- Du 01/04 au 31/10 : visites avec guide toutes les heures de 11:00 à 17:00 h
- Du 01/07 au 31/08 : visites avec guide toutes les heures de 10:00 à 18:00 h
- Du 01/11 au 31/03 : ouvert tous les WE + Vacances de Noël et de Carnaval : de 13:00 à 16:00 h
- Tous les jours sur réservation pour groupe.



Téléphone :

082/22 22 10 ou 082/22 30 42



Fax :

082/22 60 16



Courriel :

robert.libert@busmail.net



Site internet :

www.dinantourism.com



Prix :

- Adultes : 8,00 €
- Enfant (4 à 12 ans) : 5,00 €

Billets combinés, tarifs spéciaux pour groupes

Itinéraire

Adresse :

Route de Philippeville, 142 à 5500 Dinant

Accès :

L'entrée de la grotte « La Merveilleuse » est distante d'environ 500 m de la gare et du pont de Dinant, sur la rive gauche de la Meuse en direction d'Hastière.

La Grotte et le Préhistorite de Ramioul

Flémalle (province de Liège)

Description

Le Musée de la Préhistoire en Wallonie et le Village des Expériences sont situés au pied de la Grotte de Ramioul habitée il y a 70 000 ans par les hommes de Neandertal et qui renferme de belles cristallisations.

Le Musée de la Préhistoire en Wallonie nous fera remonter de 500 000 ans dans le passé. Il recèle des objets provenant des plus prestigieux sites archéologiques de Wallonie dont des silex taillés, des ossements, des poteries, des objets d'arts, etc..

Le Village des Expériences propose une série d'expériences pour comprendre : la formation des grottes, la fossilisation, la sédimentation, la dérive des continents, la formation du calcaire, la reconnaissance des principales roches. On pourra aussi visionner un film didactique sur la Grotte de Rosée, inaccessible à cause de son extrême fragilité et de sa taille réduite.



Remarques



Visites guidées.

Service éducatif : programmes pédagogiques.

Stages résidentiels.

Informations (valables au 01/06/2009)



Heures d'ouverture :

- Visite libre et parcours chasse dans les bois : de 09:00 à 17:00 h
- Saison touristique (de pâques à la Toussaint)
- visite libre du musée, parcours chasses dans les bois ou visite animation : week-end, jours fériés, congés scolaires belges - de 10:00 à 18:00
- Fermé pendant les vacances de Noël-Nouvel An



Téléphone :

04/275 49 75



Fax :

04/275 71 23



Courriel :

info@ramioul.org



Site internet :

www.ramioul.org



Prix :

- Visite libre :
Adulte : 3,00 €
Enfant (6-12 ans) : 2,00 €
- Visite animation :
Adulte : 9,00 €
Enfant (6-12 ans) : 7,50 €
Senior, étudiant : 8,20 €
Famille (2 adultes + 2 ou 3 enfants) : 32,00 €
- Parcours chasse (à l'arc et/ou au propulseur) :
Adulte : 8,00 €
Enfant (6-12 ans) : 6,00 €
Senior, étudiant : 7,00 €
Famille (2 adultes + 2 ou 3 enfants) : 24,00 €
- All In (formule tout inclus) :
Adulte : 12,50 €
Enfant (6-12 ans) : 10,00 €
Senior, étudiant : 11,00 €
Famille (2 adultes + 2 ou 3 enfants) : 42,00 €



Itinéraire

Adresse :

Rue de la Grotte, 128 à 4400 Flémalle

Accès :

En voiture : à partir de Huy, prendre la N90 en rive droite de la Meuse, traverser Neuville-sous-Huy puis, prendre à droite la N644. A Ivoz-Ramet, prendre à droite, rue de la Grotte. En train : la gare d'Engis est située à 3km. En bus : Liège 9 et Seraing 65, arrêt Grotte.

Description

Goyet est un site situé sur un éperon rocheux au confluent des rivières Samson et Stroûvia, deux affluents de la Meuse. Il comprend des cavernes naturelles ayant livré des riches vestiges archéologiques pour le Paléolithique supérieur. On y a retrouvé de nombreux outils en pierre, de superbes créations artistiques en os produites par l'Homme de Cro-Magnon et une abondante faune pléistocène dominée par l'Ours des Cavernes. Dans ces salles, le visiteur découvrira des reliques de ces animaux et assistera à la démonstration de l'allumage du feu.

Les cavités habitées par nos ancêtres se prolongent par des réseaux sinueux de galeries souterraines dont la visite d'environ 90 minutes permet de découvrir de belles concrétions (stalactites, stalagmites, colonnes, draperies, ...). Le parcours est varié et emprunte des galeries parfois relativement basses et pentues débouchant sur des salles.

Ce site de plus de 10 hectares n'a pas encore livré tous ses secrets. De récentes fouilles ont permis de découvrir de nouveaux réseaux de galeries karstiques ainsi qu'une



sépulture néolithique d'enfant dont la datation au carbone 14 situe l'origine du corps vers les IV^e et III^e millénaires avant notre ère. Durant l'hiver, le site est habité par des chauves-souris, des espèces menacées qui y trouvent refuge pour leur hibernation.

Informations (valables au 20/07/2007)



Heures d'ouverture :

Toute l'année :

• Mercredi, vendredi, samedi et dimanche :
11:00-17:00 h

• Vacances scolaires (tous les jours) :
11:00-17:00 h

• Horaire des visites : 11:00 h, 14:00 h, 15:30 h
et 17:00 h ou sur rendez-vous



Téléphone :

081/58 85 45



Fax :

081/58 85 05



Courriel :

info@valdesamson.be



Site internet :

www.valdesamson.be/nature/grottes.php



Prix :

• Adultes : 7,00 €

• Enfants : 5,30 €

• Seniors : 6,50 €

Tarif spécial pour groupes



Goyet

Itinéraire

Adresse :

Rue de Strouvia, 3 à 5340 Gesves

Accès :

Par l'autoroute E411, sortie 16 en direction de Wierde et Faulx-les-Tombes, N941 puis N942 (vallée du Samson) vers Namèche.

Par la vallée de la Meuse (N90), en face du pont de Namèche, remonter la vallée du Samson.

Fléchage à proximité du site.

Remarques



Sur le site, petit musée exposant des vestiges archéologiques.

Visite guidée en français, néerlandais, anglais, allemand avec commentaires adaptés à tous les âges et niveaux de connaissances.



Les rochers voisins sont gérés par un club d'escalade.



Une cafétéria accueille les visiteurs, randonneurs, grimpeurs, cyclistes, etc. de 10:00 h à 18:00 h.



Parking



Han

La Grotte de Han

Han-sur-Lesse (province de Namur)

Description

A environ 1,7 km au sud-est de l'église de Han-sur-Lesse, la Lesse entre sous terre au Gouffre de Belvaux (perte). Elle parcourt environ 2 km au sein du Massif de Boisne et revient à l'air libre au Trou de Han (résurgence) situé approximativement à 600 m au sud-est de l'église de Han-sur-Lesse. L'ancien cours de la Lesse, devenu quasi fossile, se distingue très bien dans le méandre dit de la Chavée. L'écoulement souterrain de la Lesse est à l'origine de plusieurs réseaux de salles et de galeries qui s'étendent sur quelques 15 km. Il s'agit du plus grand réseau karstique de Belgique. D'une grande richesse, il réalise une véritable synthèse du monde souterrain.

Le parcours touristique de la grotte s'effectue à pied sur environ 3 km. La visite dure entre 1 h 30 et 1 h 45 minutes. La température à l'intérieur de la Grotte est fraîche toute l'année (13°) et l'humidité est importante. Le visiteur déambulera au travers de couloirs et de salles aux noms évocateurs. Il découvrira toutes les

formes de concrétions que l'on connaît en milieu karstique : stalactites, stalagmites, colonnes, draperies. La plus importante concrétion de la visite touristique, dénommée « Le Trophée » mesure 7 m de hauteur avec une circonférence d'environ 20 m. Cette énorme masse stalagmitique est surmontée de draperies qui tombent d'une voûte de 20 m de hauteur. Le visiteur découvrira aussi, dans certaines salles, des éboulis qui témoignent d'effondrements survenus il y a des milliers d'années. Sur ces blocs effondrés, se sont formées des concrétions de plusieurs milliers d'années. Par exemple, la plus grande salle de la grotte, la Salle du Dôme, est jonchée d'éboulis sur lesquels se sont formés d'énormes stalagmites. Cette salle mesure 62 m de hauteur, 145 m de long en diagonale et son volume est estimé à 124 000 mètres cubes. Une autre salle, dénommée la Salle d'Arme, est particulièrement impressionnante. C'est la deuxième plus grande salle de la grotte traversée par la rivière. A cet endroit, on se trouve à 110 m sous terre, pratiquement sous le sommet de la

montagne. De grandes draperies de plus de deux mètres de hauteur, pendent sous une immense voûte de plus de 60 m de longueur. Cet espace immense est mis en valeur par un spectacle « Son et lumière » qui permet également d'apprécier l'acoustique exceptionnelle des grands espaces souterrains. Pour sortir, les visiteurs prennent place dans une barque. Après une navigation de 250 m, on réapparaît à l'air libre sous une voûte majestueuse. La tradition veut que l'on tire un coup de canon. Il servait autrefois à entendre les échos de la caverne et surtout à en chasser les mauvais esprits. Cet endroit était un lieu de pèlerinage. Les objets, souvent précieux, jetés à l'eau, témoignent de ce culte envers la rivière ou envers les divinités de la Grotte et sont exposés dans le « Musée du Monde Souterrain » au centre du village.



Han

Informations (valables au 25/06/2007)



Heures d'ouverture :

- Janvier, février, mars :
vacances scolaires et les week-ends en mars :
visites à 11:30, 13:00, 14:30 et 16:00 h
- Avril :
de 10:00 à 12:00 h et de 13:30 à 16:30 h :
toutes les heures
- Mai, juin :
de 10:00 à 12:00 h et de 13:30 à 16:30 h
(à 17:30 h les week-ends et jours fériés) :
toutes les ½ heures
- Juillet, août :
de 10:00 à 12:00 h et de 13:30 à 17:00 h
(à 17:30 h du 14/7 au 19/8) : toutes les ½ heures
- Septembre, octobre :
de 10:00 à 12:00 h et de 13:30 à 16:30 h : toutes
les heures (toutes les ½ heures les week-ends de
septembre)
- Novembre, décembre : les 10 et 11 novembre et du
23/12 au 31/12 : visites à 11:30, 13:00, 14:30 et 16:00 h



Téléphone :

084/37 72 13



Fax :

084/37 72 12



Courriel :

info@grotte-de-han.be



Site internet :

www.grotte-de-han.be



Prix :

- Adultes : 10,75 €
- Enfant de 6 à 12 ans : 7,00 €
- Enfant de 3 à 6 ans : 6,00 €
- Enfant – de 3 ans : gratuit

Divers tickets combinés possibles (Grotte de Han, Musée du Monde Souterrain, Réserve d'Animaux, Speleogame, Grotte de Lorette-Rochefort)

Itinéraire

Adresse :

Rue J. Lamotte, 2 à 5580 Han-sur-Lesse

Accès :

Le Domaine des Grottes de Han-sur-Lesse se trouve dans la province de Namur à 6 km de Rochefort. Pour arriver à Han-sur-Lesse par l'autoroute E411, prendre la sortie n°23 (Wellin).

Remarques



Il y a 400 marches montantes et descendantes réparties sur tout le parcours mais celui-ci n'est pas fatigant. Il est donc nécessaire de laisser les poussettes à la consigne.



Pas accessible aux personnes en voiturettes.



Parkings à proximité de l'entrée (payants certains jours).



Han

Le Domaine des Grottes du Pont d'Arcole

Hastière-sur-Meuse (province de Namur)

Description

La grotte a été créée par le parcours souterrain des eaux du Féron.

Informations (valables au 28/06/2007)



Heures d'ouverture :

- De 10 à 18 heures
- Du 16/03 au 30/06 :
 - Ouvert uniquement les week-ends, les congés scolaires ainsi que sur réservation pour les groupes > 20 personnes
- Du 01/07 au 31/08 :
 - Ouvert tous les jours
- Du 01/09 au 14/01 :
 - Ouvert uniquement les week-ends, les congés scolaires ainsi que sur réservation pour les groupes > 20 personnes
- Du 15/01 au 15/03 :
 - Fermeture annuelle



Téléphone :

082/64 44 01



Fax :

082/64 69 27



Courriel :

infos-site-du-pont-arcole@skynet.be



Site internet :

www.site-des-grottes-du-pont-arcole.be



Prix :

- Adultes : 5,00 €
- Enfants : 4,00 €
- Seniors : 4,00 €

Billets combinés et tarifs spéciaux pour groupes

Itinéraire

Adresse :

Rue d'Inzumont, 2 à 5540 Hastière-sur-Meuse

Accès :

Hastière est situé sur la rive gauche de la Meuse, à une quinzaine de kilomètres en amont de Dinant. On accède à la grotte par la route N96 menant à Anthée.

Remarques



Sur le site : mini-golf, pétanque, plaine de jeux, cafétéria, terrasse, aire de pique-nique.



Parking aisé pour voitures et autocars.



Barbecue géant sur réservation (le client apporte les aliments à cuire, la direction offre le combustible).

La Grotte des Mille et Une Nuits

Hotton (province de Luxembourg)

Description

La grotte des mille et une nuits à Hotton a été découverte en 1958 suite à un tir de mine dans la carrière proche de Hampteau. En 1959, le propriétaire de la carrière condamna cependant l'orifice d'accès. Mais grâce à la topographie de la grotte réalisée avant la fermeture, les membres du Spéléo Club de Belgique savaient qu'une salle du réseau supérieur se trouvait très près de la surface du plateau, en dehors de la propriété du carrier. En 1961, profitant d'une réouverture involontaire de l'entrée suite à un tir de mine, une équipe de spéléologue se réintroduisit dans la grotte et creusa au plafond de cette salle dans une cheminée naturelle remplie d'argile pour finalement déboucher dans un pré. Le 21 avril 1962, la grotte de Hotton devenait accessible au public.

C'est une des plus jolies grottes de Belgique et la seule grotte à être intégralement classée par la Commission des Monuments et Sites. Le visiteur descend à – 65 m dans la plus grande galerie connue à ce jour en Belgique avec ses 200 m de long et 35 m de haut. La température y est de 12°C. Le parcours est jalonné de concrétions, tantôt massives, tantôt fines et délicates, dont les couleurs vont du blanc étincelant au rouge profond. Les salles sont magnifiques. On y découvrira quelques gours dont « L'Abreuvoir » : le plus grand gour connu en Belgique (les gours sont des petits bassins dont le rebord est formé d'un concrétionnement de calcite). Un ascenseur permet d'éviter la remontée par les escaliers (35 mètres).

Han

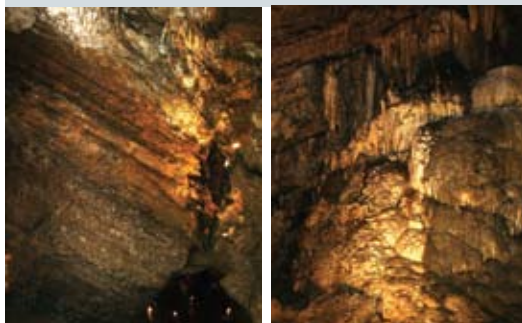

Informations (valables au 15/05/2009)



Heures d'ouverture :

- Du 01/04 au 01/11 : tous les jours de 10:00 h à 17:00 h
- Juillet et août : de 10:00 h à 18:00 h
- Du 02/11 au 31/03 :
 - Samedi et dimanche : 14:00 h et 15:30 h
 - Noël et Carnaval : tous les jours à 11:00, 14:00, 15:30 h
- Sur rendez-vous pour groupes de plus de 20 personnes
- Le dernier départ s'effectue une heure avant la fermeture



Téléphone :

084/46 60 46



Courriel :

info@grottesdehotton.com



Site internet :

www.grottesdehotton.com



Prix :

- Adultes : 9,00 €
- Enfants (- 12 ans) : 6,00 €
- Groupes (minimum 20 personnes) :
 - Adultes : 8,00 €
 - Enfants (-12 ans) : 5,00 €

Itinéraire

Adresse :

Chemin du Spéléoclub de Belgique, à 6990 Hotton

Accès :

Par la N4 : sortie Marche-en-Famenne, prendre la N839 et, au rond point, continuer sur la N86 jusqu'à Hotton.

Par la E25 : à proximité de Harre, prendre la N30, traverser Manhay, puis prendre la N807 vers Hotton.

Fléchage dans la commune d'Hotton.

Remarques



Visites guidées de 70 minutes par du personnel polyglotte.



Programme spécial pour groupes.



Parking.



Cafétéria.



Boutique.



Han

Les Grottes de Neptune ou la Grotte de l'Adugeoir

Petigny - Couvin (province de Namur)

Description

Cette grotte fut découverte à la fin du 19^e siècle. Depuis toujours, les habitants de Petigny l'ont appelée « Grotte de l'Adugeoir ». Le nom de « Grottes de Neptune » n'est apparu qu'envers 1972. L'Eau Noire s'engouffre par les fissures du calcaire et parcourt la grotte sur plusieurs centaines de mètres avant de disparaître dans un siphon que personne n'a réussi à franchir à ce jour. L'Eau Noire resurgit à l'air libre, à Nismes, après avoir accompli un trajet souterrain de près de trois kilomètres. La visite de la grotte dure environ 45 minutes. Elle débute par un parcours pédestre dans les deux étages supérieurs aux très belles concrétions et se poursuit en bateau, durant vingt minutes, sur la rivière souterraine dans la partie inférieure. Elle se clôture en par un spectacle « sons et lumières ».

Informations (valables au 12/05/2009)



Heures d'ouverture :

- Du 01/04 au 30/06 + du 01/09 au 30/09 : tous les jours de 10:30 à 16:00 h - visites à 11:00, 11:45, 13:00, 13:45, 14:30, 15:15 h
- Du 01/07 au 31/08 : tous les jours de 10:30 à 18:00 h - visites à 11:00, 11:45, 13:00, 13:45, 14:30, 15:15, 16:00, 16:45, 17:15 h
- Du 01/10 au 31/11 : week-ends et vacances scolaires de 12:30 à 16:00 h - visites à 13h, 13:45, 14:30 et 15:15



Site internet :

www.grottesdeneptune.be



Prix :

- Individuel :
 - Adultes : 8,00 €
 - Carte d'étudiant, carte d'auberges de jeunesse, carte Profs, carte S Séniors (+60 ans), pers. hand. : 7,00 €.
 - Enfants de 4 à 12 ans : 5,00 €
- Groupes :
 - Adultes : 7,00 €
 - Enfants de 4 à 12 ans : 4,50 €
 - Groupes scolaires : 3,00 €/pers. - gratuit pour les enseignants accompagnateurs
- Billets combinés GQG-grottes



Téléphone :

060/31 19 54



Fax :

060/37 70 91



Courriel :

grottesdeneptune@skynet.be

Itinéraire

Adresse :

Route de l'Adugeoir, à 5660 Petigny-Couvin

Accès :

En voiture : 3 km au nord de Couvin, à 500m de la N5, route de Frasnes vers Petigny.

En transport en commun :

SNCB : ligne 132 – Charleroi-Couvin ou ligne 132 – Charleroi-Mariembourg

TEC : ligne 56 – Namur Couvin (Couvin SNCB – Petigny (village))

ligne 461 – Charleroi-Philippeville-Couvin (Couvin SNCB ou Mariembourg SNCB – Frasnes (Monument))

Remarques



Audioguide français, néerlandais et anglais.

Durée de la visite : 45 min.

Grand parking aisé pour voitures et cars à l'entrée du site.



La grotte peut également être visitée de façon sportive, en groupe, sous accompagnement de moniteurs brevetés qui feront découvrir des réseaux souterrains non ouverts au grand public et qui donneront une initiation aux techniques de spéléologie. Un programme adapté aux groupes (écoles, familles, sociétés, associations, etc.) peut être proposé en journée découverte.

Les Grottes de Remouchamps

Remouchamps (province de Liège)

Description

La grotte est visitée depuis 1828. A l'époque, on s'éclairait à l'aide de torches résineuses. Un éclairage féérique a été installé en 1924. La visite qui dure 75 minutes commence par une promenade à pied de plus d'1 km et se termine par un trajet en barque sur presque 600 m de long. Le visiteur traversera des salles et galeries spectaculaires creusées par la rivière souterraine (le Rubicon) et qui portent des noms évocateurs : galerie du précipice, salle des ruines, grande draperie, salle de la vierge, grande galerie, cathédrale, etc.

La « galerie du précipice » est la salle d'entrée. Longue d'une vingtaine de mètres, elle a servi d'abri il y a 8000 ans aux chasseurs du Paléolithique.

La « salle des ruines » marque le passage d'un siphon creusé par la rivière il y a environ 1 million d'années.

La « grande draperie » présente une concrétion de calcite haute de 7 m.

la « salle de la vierge » est nommée de cette façon à cause de la ressemblance d'une stalagmite avec celle de Marie portant Jésus. Au plafond, on pourra distinguer la présence

de fossiles, des stromatopores, qui se dégagent au sein de la masse rocheuse par leur forme ronde et leur couleur claire.

La « grande galerie » se caractérise par une hauteur de 22 m. On y observe des petits bassins (des gours) séparés par des barrages de calcite.

La « cathédrale » est la plus grande salle de la grotte. Son plafond s'élève à 40 m. Elle doit son aspect à un gigantesque éboulis présent en aval.

Au milieu de la rivière souterraine, le Rubicon, le visiteur pourra observer « le palmier », une colonne formée par la jonction d'une stalactite et d'une stalagmite. Puis la barque s'engage dans un ancien siphon agrandi par l'homme pour être franchissable. A sa sortie, le passage s'élargit et la lumière du jour apparaît progressivement.

L'exposition permanente « Des Grottes d'aujourd'hui au Big-Bang » raconte toute l'histoire des grottes et aborde aussi des thèmes didactiques comme la pollution, le recyclage, la déforestation, le cycle de l'eau.

Comblain au pont



Informations



Heures d'ouverture :

- du 01/02 au 30/11, de 10h à 17h30 (dernière visite à 16h15).
- du 01/12 au 31/01, les week-ends, vacances de Noël et de Nouvel An de 10 h à 16 h



Téléphone :

04/360 90 70



Fax :

04/360 91 08



Courriel :

delphine@mondesauvage.be



Site internet :

www.mondesauvage.be



Prix :

Grotte + musée :

- Adultes : 10,00 €
- Enfants : 7,00 €
- Seniors : 8,50 €

Plusieurs formules possibles de tickets combinés (Monde Sauvage) et de réductions pour groupes.

Itinéraire

Adresse :

Rue de Louveigné, 3 à 4920 Remouchamps

Accès :

Autoroute E 25 sortie 46 (Aywaille - Remouchamps). Aux feux lumineux, tourner à gauche et rouler environ 1 km. Les grottes sont situées à 50 mètres après le pont sur la gauche.

Remarques



Guides multilingues (français, néerlandais, allemand, anglais)

Prévoir un vêtement chaud et de bonnes chaussures.

La Grotte n'est pas accessible aux personnes moins-valides.

Description

La Grotte de Lorette-Rochefort fait partie du Domaine des Grottes de Han. Elle présente la particularité d'être assez verticale, contrairement à beaucoup de grottes de Belgique qui se développent préférentiellement selon l'horizontale. La visite d'une heure à une heure trente environ fera descendre à travers des grands blocs d'éboulis pour conduire, à 60 mètres sous terre, dans une grande salle dénommée « la Salle du Sabbat ». C'est de là que le guide fait s'envoler une petite montgolfière pendant que se déroule un spectacle son et lumière. Cette technique avait servi aux précurseurs à mesurer la hauteur de la salle.

Pour ceux qui ont envie d'en savoir plus, un petit musée au « Val d'Enfer » présente le travail des scientifiques qui surveillent les mouvements qui affectent les calcaires dans lesquels la Grotte de Lorette a été creusée et propose un film inédit « Vidéokarst », sur les phénomènes tectoniques.



Goyet

Informations

(valables au 25/06/2007)



Heures d'ouverture :

- Janvier, février, mars : sur réservation pour groupes.
- Avril, mai, juin : visites à 10:30, 12:00, 13:30, 15:00, 16:30 h tous les jours sauf le mercredi.
- Juillet, août : visites de 11:00 à 17:00 h toutes les 45 minutes, tous les jours.
- Septembre, octobre : visites à 10:30, 12:00, 13:30, 15:00, 16:30 h tous les jours sauf le mercredi.
- Novembre, décembre : sur réservation pour groupes



Téléphone :

084/21 20 80



Fax :

084/21 20 80



Courriel :

info@grotte-de-han.be



Site internet :

www.grotte-de-han.be



Prix :

- Adultes : 7,25 €
- Enfant de 3 à 12 ans : 4,70 €
- Enfant de moins de 3 ans : gratuit

Divers tickets combinés possibles (Grotte de Han, Musée du Monde Souterrain, Réserve d'Animaux, Speleogame, Grotte de Lorette-Rochefort).

Remarques



Visites guidées pour groupes sur demande, uniquement en dehors des heures d'ouverture.

Itinéraire

Adresse :

Drève de Lorette à 5580 Rochefort

Accès :

Autoroute E411, sortie 22 en direction de Rochefort. Prendre la N811, traverser Ciergnon et entrer dans Rochefort. Fléchage dans la ville.

La Grotte Scladina

Sclayn - Andenne (province de Namur)

Description

Découverte en 1971 par des spéléologues du C.A.S. (Cercle Archéologique Sclaynois), la grotte Scladina est située sur la rive droite de la Meuse, dans un petit vallon qui surplombe le village de Sclayn près d'Andenne. Elle était complètement masquée par les sédiments et la végétation. En outre, à l'intérieur, une épaisse couche de sédiments en remplissait le fond. Ces sédiments étant susceptibles de refermer des vestiges d'une occupation ancienne de la grotte par l'homme ou des animaux suscitérent immédiatement l'intérêt des archéologues. Entre 1971 et 1977, les premières fouilles mettent au jour les premiers outils taillés, vestiges datant du Paléolithique moyen (Moustérien, entre 300 000 et 32 000 ans avant J.C), époque de l'Homme de Néandertal. Il faut remonter à la fin du 19e siècle pour recenser pareille découverte d'une occupation humaine aussi ancienne! Depuis 1978, l'Université de Liège et le C.A.S. collaborent activement à la fouille de la grotte ce qui a permis de récolter un grand nombre d'outils en silex et d'ossements d'animaux et d'identifier deux occupations néandertaliennes (l'une vers - 130 000 ans, l'autre vers - 40 000 ans), un bref passage de l'Homme moderne (= Homo sapiens dit Cro-Magnon) au Paléolithique supérieur (entre - 32 000 et - 9000 ans) et un lieu d'inhumation daté du Néolithique (entre - 5300 et - 2000). Enfin, en 1993, les fouilleurs mettent au jour des restes d'une mâchoire d'un enfant ayant vécu il y a 127 000 ans - l'Enfant de Sclayn - qui rendit la grotte mondialement célèbre par les études et publications scientifiques qui suivirent. Notamment, l'ADN fossile a été prélevé sur une

dent de lait (molaire) appartenant à cet enfant puis isolé et étudié par une équipe de biologistes lyonnais. Cet ADN humain s'est révélé être le plus vieux du monde. Une autre étude spectaculaire concerne l'âge de l'Enfant de Sclayn déterminé au jour près. Le petit Néandertalien serait mort à l'âge de 2939 jours soit l'équivalent de 8 ans et 17 jours.

Classée comme site archéologique exceptionnel de Wallonie, la grotte Scladina offre la possibilité de

comprendre les méthodes de fouilles modernes appliquées aux gisements préhistoriques en grottes. C'est même le seul chantier de fouille archéologique permanent de Belgique qui soit accessible au public. La visite est particulièrement intéressante en juillet, époque à laquelle le visiteur pourra dialoguer avec les équipes d'étudiants participant aux fouilles et à l'identification des vestiges archéologiques.



Le bâtiment abrite un petit musée qui héberge des expositions temporaires. En 2009, année de la BD, l'accent a été mis sur le rapport qui existe les Chasseurs de l'Aube de René Hausman et les vestiges exhumés dans la grotte Scladina. Les planches originales du Maître se retrouvent associées aux découvertes faites dans la grotte Scladina. Ainsi est née l'exposition "Hausman à Scladina - Entre Science et Rêve" qui met en évidence deux mondes, deux savoir-faire distincts animés par une question simple : quelle est la part de science dans le trait du crayon d'un grand dessinateur et quelle est la part de rêve qui anime les chercheurs au quotidien ?



Sclayn

Informations (valables au 20/05/2009)



Heures d'ouverture :

- La grotte Scladina (jusqu'au 8/11/09) :
 - du mardi au vendredi à 14:00 h
 - les samedis, dimanches et jours fériés à 16:30 h
 - en juillet et en août, pas de visite le week-end.
- L'exposition Hausman à Scladina (jusqu'au 8/11/09) :
 - du mardi au vendredi de 10:00 à 16:30 h
 - les samedis, dimanches et jours fériés de 13:30 à 16:30 h
 - en juillet et août, fermeture les week-ends.



Téléphone :

081/58 29 58



Fax :

081/58 29 58



Courriel :

scladina@swing.be



Site internet :

www.scladina.be



Prix :

- Exposition + grotte (visite libre) :
 - Enfants de moins de 6 ans : gratuit
 - De 6 à 18 ans : 3,00 €
 - Adultes : 5,00 €
 - Seniors : 4,00 €
- Programmes et tarifs spéciaux pour les écoles et les groupes
- Tarifs majorés en juillet et août : voir le site internet

Itinéraire

Adresse :

Rue Fond des Vaux, 339d à 5300 Sclayn - Andenne

Accès :

De Luxembourg ou Bruxelles par l'autoroute E411 : sortie 15 Loyers, direction Andenne, suivre la N90 jusqu'au village de Sclayn, prendre à droite juste après la pharmacie de Sclayn, puis suivre le fléchage.

De Liège ou Mons par l'autoroute E42 : sortie 10a Fernelmont, direction Namèche, traverser Franc-Warêt, au rond-point, tout droit vers Vezin, à la sortie du village de Vezin, à gauche vers Sclaigneaux, passer le pont sur la Meuse, prendre à gauche et rouler 50 mètres, à droite juste après la pharmacie de Sclayn, puis suivre le fléchage.

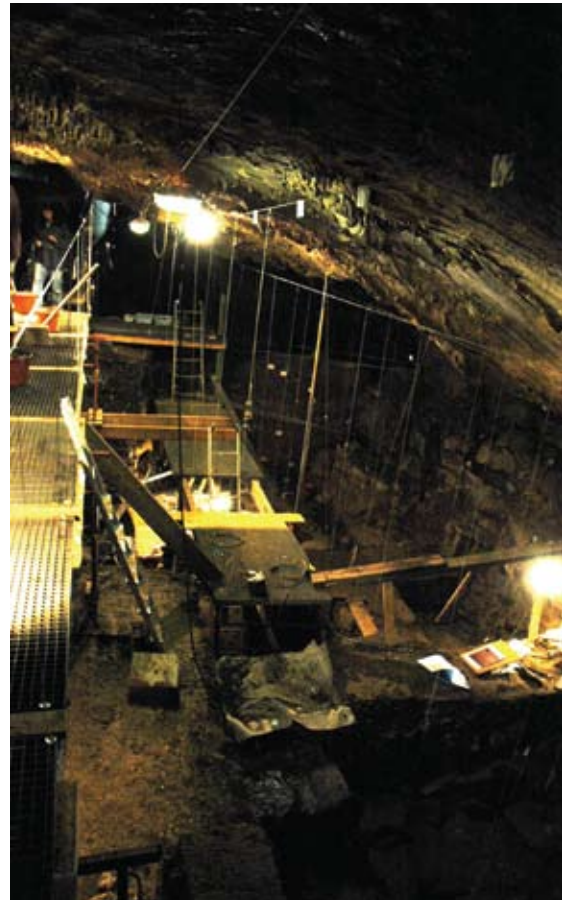

Remarques



Programme spécial de visite pour les écoles.

Accessible toute l'année sur réservation (fermeture annuelle pendant les vacances solaires de Noël).

En juillet, se tient dans la grotte un stage de formation pour les futurs archéologues visitable tous les jours de la semaine à 14 h.



Petite boutique, auditorium, cafétéria